

COLÉGIO TÉCNICO DE FLORIANO (CTF)



RELATÓRIO ANUAL DE ATIVIDADES - 2021

FLORIANO – PI, 2022

RELAÇÃO DOS DIRIGENTES DA ADMINISTRAÇÃO SUPERIOR

Gildásio Guedes Fernandes
Reitor

Viriato Campelo
Vice-reitor

Ana Beatriz Sousa Gomes
Pró-reitora de Ensino de Graduação

Deborah Dettmam Matos
Pró-reitoria de Extensão e Cultura

Evangelina da Silva Sousa
Pró-reitora de Administração

Luiz de Sousa Santos Junior
Pró-reitor de Pesquisa e Inovação

Luís Carlos Sales
Pró-reitor de Planejamento e Orçamento

Regilda Saraiva dos Reis Moreira Araujo
Pró-reitora de Ensino de Pós-Graduação

Mônica Arrivabene
Pró-reitora de Assuntos Estudantis e Comunitários

RELAÇÃO DOS DIRIGENTES DA UNIDADE

Ricardo de Castro Ribeiro Santos

Diretor

Laurielson Chaves Alencar

Vice-diretor

Maria da Conceição Bezerra da Silva Matias

Coordenação de Curso Técnico em Agropecuária

Francimeiry dos Santos Carvalho

Coordenação de Curso Técnico em Enfermagem

Wilamis Kleiton Nunes da Silva

Coordenação de Curso Técnico em Informática

José Ribamar Lopes Batista Júnior

Coordenação de Ensino Médio

Antônia Aildegênia Rufino da Silva

Coordenação Administrativa e Financeira

Denise Leal Reis

Assistente do Diretor

Danielle Vieira de Sousa Borges

Secretaria Escolar

Edilberto Pereira de Souza

Divisão de Serviços Gerais

Rosângela Feitosa de França

Residência Estudantil

Jackelline Cristina Ost Lopes

Coordenação de Serviço de Atividades Agropecuárias

RELAÇÃO DA EQUIPE RESPONSÁVEL PELO ACOMPANHAMENTO DO PDU/2021 E ELABORAÇÃO DO RAA/2021 DA UNIDADE

Ricardo de Castro Ribeiro Santos

Diretor

Maria da Conceição Bezerra da Silva Matias

Coordenação Titular de Curso Técnico em Agropecuária

Alexandre Ribeiro Araújo

Coordenação Adjunta de Curso Técnico em Agropecuária

Francimeiry dos Santos Carvalho

Coordenação Titular de Curso Técnico em Enfermagem

Verbena Maria Costa Reis Ribeiro Feitosa

Coordenação Adjunta de Curso Técnico em Enfermagem

Wilamis Kleiton Nunes da Silva

Coordenação Titular de Curso Técnico em Informática

Erivelton da Silva Rocha

Coordenação Adjunta de Curso Técnico em Informática

José Ribamar Lopes Batista Júnior

Coordenação Titular de Ensino Médio

Nayana Bruna Nery Monção

Coordenação Adjunta de Ensino Médio

Presidente da Comissão PDU-2021

Antônia Aildegênia Rufino da Silva

Coordenação Administrativa e Financeira

Danielle Vieira de Sousa Borges

Secretaria Escolar

MENSAGEM DO DIRIGENTE



Ricardo de Castro Ribeiro Santos
Diretor do Colégio Técnico de Florianópolis

O presente Relatório Anual de Atividades (RAA) referente ao ano de 2021, apresenta de forma detalhada elementos relacionados à cadeia de valor, ao mapa estratégico, ao organograma e ao acompanhamento de metas do PDI 2020-2024 e PDU 2020-2022. Considerando o alcance das metas estabelecidas para 2021, o **Colégio Técnico de Florianópolis obteve um grau de eficácia de 85%**, sendo que 14 metas foram cumpridas em sua totalidade e três de forma parcial. **Este fato significa que, apesar das limitações impostas pela pandemia da COVID-19, esta unidade conseguiu ter um ótimo desempenho.**

Destacam-se as atividades realizadas por esta unidade que impactaram positivamente a gestão: a realização de eventos acadêmicos, semanas pedagógicas semestrais promovidas pelas coordenações de Cursos, efetiva atuação dos docentes dos cursos de Agropecuária, Enfermagem, Informática e Ensino Médio em grupos de estudo e reuniões para alinhamento e atualização dos projetos pedagógicos de cursos dos Colégios Técnicos vinculados à UFPI, especialmente por conta do Novo Ensino Médio, nomeação de comissões contemplando membros de todos os cursos no sentido de gerenciar ações específicas como Assistência Estudantil e demais atividades administrativas, direcionamento de recursos para a assistência estudantil no sentido de contemplar estudantes em situação de vulnerabilidade social e mais impactados em virtude das atividades remotas, aquisição de materiais permanentes possibilitando uma melhor estruturação física, portanto melhoria nas condições de trabalho e atualizações frequentes na página eletrônica da unidade.

É certo que **tal relatório de gestão teve caráter colaborativo** em sua elaboração, estruturação e análise de dados. Na oportunidade, contou-se com a Coordenação Administrativa Financeira, Coordenações Titulares e Adjuntas de Cursos, Presidentes das Comissões Setoriais, Secretaria Escolar, Recursos Humanos, Setor de Patrimônio, Técnico de Informática, dentre outros servidores que participaram de forma direta, assegurando assim a integridade (fidedignidade, precisão e completude) dos dados apresentados.

Certos de que tal relatório está em alinhamento quanto à estrutura organizacional do Colégio Técnico de Florianópolis e quanto à integridade das informações, **convidamos a comunidade acadêmica e externa a se apropriar do mesmo**, visto que para 2022 pretende-se manter ou melhorar o grau de eficácia das metas estabelecidas em prol de uma unidade eficiente, transparente, democrática e inclusiva.

SUMÁRIO

1 INTRODUÇÃO.....	10
1.1 APRESENTAÇÃO.....	10
1.2 MISSÃO.....	10
1.3 VISÃO.....	10
1.4 VALORES.....	11
1.5 CADEIA DE VALOR.....	12
1.6 MAPA ESTRATÉGICO.....	13
2 ESTRUTURA ORGANIZACIONAL ADMINISTRATIVA DA UNIDADE.....	14
2.1 ORGANOGRAMA.....	14
2.2 PRINCIPAIS NORMAS DIRECIONADORAS DA UNIDADE.....	14
2.3 COMPETÊNCIAS DAS SUBUNIDADES E SETORES DA UNIDADE.....	15
2.4 ROL DE RESPONSÁVEIS DA UNIDADE.....	17
3 ESTRATÉGIAS E DESEMPENHO DA UNIDADE.....	20
3.1 ACOMPANHAMENTO DO PLANEJAMENTO DE 2021 DO CTF	20
3.2 AÇÕES RELEVANTES NÃO PREVISTAS NO PDU.....	27
3.3 RESULTADOS ALCANÇADOS.....	27
3.3.1 PERCENTUAL GERAL DO GRAU DE EFICÁCIA DA UNIDADE EM RELAÇÃO ÀS METAS ESTABELECIDAS PARA O ANO DE 2021.....	27
3.3.2 FATORES (EXTERNOS E INTERNOS) QUE DIFICULTARAM/FACILITARAM O CUMPRIMENTO DOS OBJETIVOS E METAS.....	28
3.3.3 PRINCIPAIS AÇÕES DESENVOLVIDAS PELA UNIDADE QUE IMPACTARAM POSITIVAMENTE A SUA GESTÃO, DE MODO A GARANTIR A CADEIA DE VALOR/MAPA ESTRATÉGICO TRAÇADA POR ELA (PDU) E, PRINCIPALMENTE, PELA UFPI (PDI).....	28
4 GESTÃO ORÇAMENTÁRIA E FINANCEIRA.....	30
4.1 DEMONSTRATIVO ORÇAMENTÁRIO E FINANCEIRO.....	30
4.2 RESULTADOS ALCANÇADOS.....	32

5 INFRAESTRUTURA.....	32
6 CONTEÚDO ESPECÍFICO DA UNIDADE.....	34
6.1 ACESSIBILIDADE.....	40
7 CONSIDERAÇÕES FINAIS.....	41

LISTA DE SIGLAS

CAFS	- Campus Amílcar Ferreira Sobral
CTF	- Colégio Técnico de Floriano
EBTT	- Ensino Básico Técnico e Tecnológico
IEA	- Índice de Eficiência Acadêmica
PPC	- Planejamento Pedagógico de Curso
PDI	- Plano de Desenvolvimento Institucional
PDU	- Plano de Desenvolvimento da Unidade
RAA	- Relatório Anual de Atividades
UFPI	- Universidade Federal do Piauí

LISTA DE FIGURAS

Figura 1 - Cadeia de valor do CTF.....	12
Figura 2 - Mapa estratégico do CTF.....	13
Figura 3 - Organograma do CTF.....	14
Figura 4 - Gráfico de Metas PDU 2021.....	27

LISTA DE QUADROS

Quadro 1 - Rol dos responsáveis pela unidade no ano de 2021.....	17
Quadro 2 - Painel de Acompanhamento do Plano de Metas (ano 2021).....	20
Quadro 3 - Demonstrativo do orçamento de custeio e de capital no exercício de 2021.....	30
Quadro 4 - Demonstrativo de obra/reforma realizada no espaço físico no ano de 2021.....	32
Quadro 5 - Detalhamento da área física do Colégio Técnico de Floriano (2021).....	34
Quadro 6 - Estrutura de Acessibilidade Arquitetônica ou Física do Colégio Técnico de Floriano (2021).....	34

Quadro 7 - Indicadores do Ensino Básico, Técnico e Tecnológico do Colégio de Floriano.....	35
Quadro 8 - Relação de Cursos.....	35
Quadro 9 - Relação de Docentes do Colégio, titulação, regime de trabalho e atividades desenvolvidas.....	36
Quadro 10 - Envolvimento com atividades de Extensão (2021).....	39
Quadro 11 - Envolvimento com atividades de Pesquisa (2021).....	39

1 INTRODUÇÃO

1.1 APRESENTAÇÃO

O Colégio Técnico de Floriano (CTF), situado na microrregião do Sudoeste Piauiense, é uma Escola de Educação Profissional vinculada à Universidade Federal do Piauí. Fundando com o nome de Colégio Agrícola de Floriano em 1979 por meio da Resolução nº 01/79 de 3 de janeiro de 1979, instituiu-se nos termos dos artigos 2º e 4º do Decreto-Lei no 22.470 de 20/01/1947 e disposições do Decreto-Lei no 9.693 de 20/08/1946. Teve sua nomenclatura alterada de Colégio Agrícola de Floriano para Colégio Técnico de Floriano por meio da Resolução nº 003/13 de 23 de janeiro de 2013 pelo Conselho Universitário e reforçado pela Portaria nº 1.400, de 5 de dezembro de 2016 do Ministério da Educação. Atualmente, o CTF está integrado ao CAFS (unidade de ensino de graduação da UFPI), localizado no Bairro Meladão na Rodovia BR 343 a uma distância de 3,5 km do centro da cidade, possui uma extensão territorial de 122.685 m², sendo diretamente subordinado à Universidade Federal do Piauí, UFPI, sediada em Teresina, Capital deste Estado.

1.2 MISSÃO

Promover e ofertar a educação básica, técnica, tecnológica, artística e cultural de excelência, de forma inclusiva, por meio da articulação ensino, pesquisa e extensão para formação integral de cidadãos críticos-reflexivos, éticos, responsáveis, humanizados, habilitados para impulsionar o desenvolvimento sustentável na construção de uma sociedade justa e solidária, respeitando as diversidades, a integração dos saberes e valores norteadores da contemporaneidade, possibilitando a inserção no mundo do trabalho.

1.3 VISÃO

Ser reconhecida como uma instituição de educação básica, técnica e tecnológica por meio do ensino, da pesquisa e de extensão na construção e difusão de saberes e conhecimentos técnicos, científicos, tecnológicos e artísticos,

comprometida com a transformação social, desenvolvimento socioeconômico de modo inovador e sustentável.

1.4 VALORES

I – Compromisso social, ética, equidade, cidadania, sustentabilidade, transparência e gestão democrática;

II – Verticalização, integração e inovação do ensino, da pesquisa e da extensão;

III – Disseminação do conhecimento científico e tecnológico e apoio às demandas produtivas locais, sociais e culturais;

IV – Inclusão e responsabilidade social de um público colocado à margem das políticas de ensino, incluindo aqueles que residem em localidades geograficamente distantes da microrregião;

V – Respeito à diversidade de pensamento e natureza pública e gratuita do ensino, sob a responsabilidade da União.

1.5 CADEIA DE VALOR

Figura 1 - Cadeia de valor do CTF

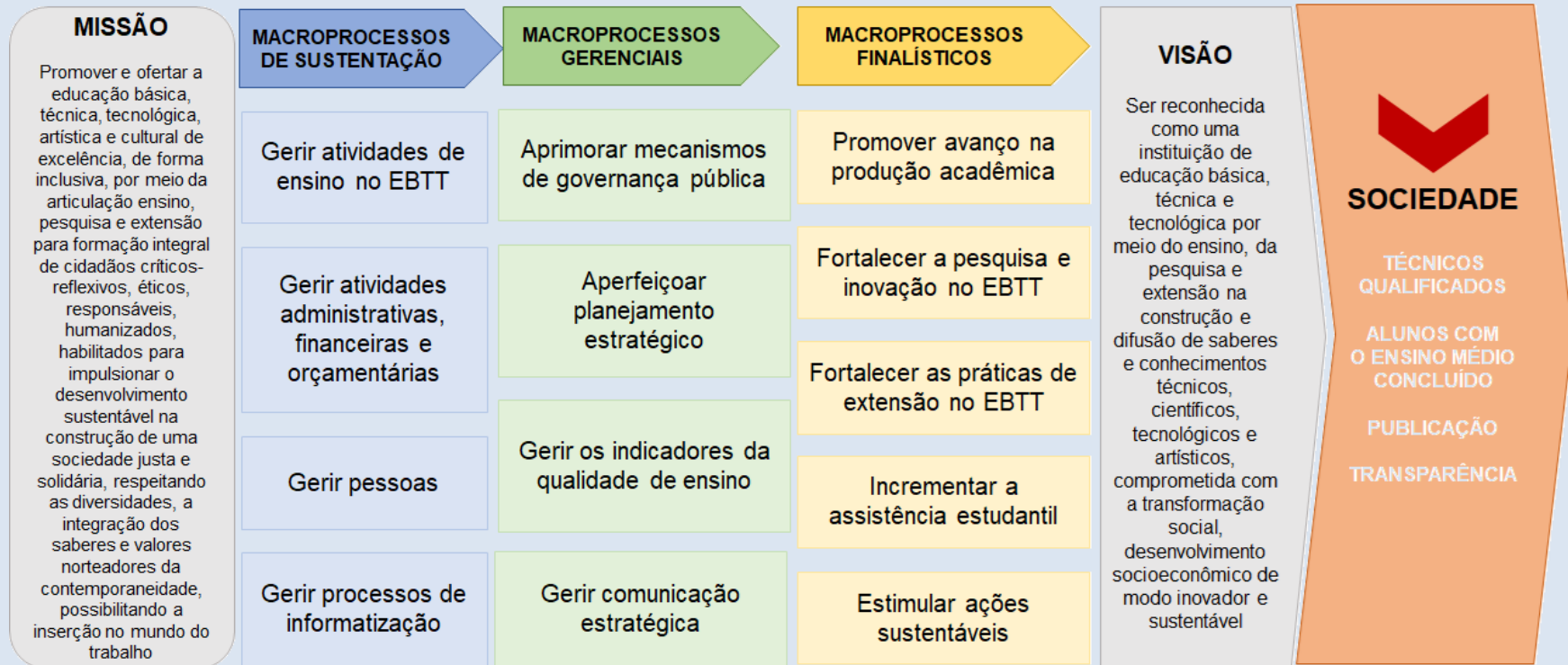

Fonte: PDU/2020-2022 do CTF.

1.6 MAPA ESTRATÉGICO

Figura 2 - Mapa estratégico do CTF



Fonte: PDU/2020-2022 do CTF.

2 ESTRUTURA ORGANIZACIONAL ADMINISTRATIVA DA UNIDADE

2.1 ORGANOGRAMA

Figura 3 - Organograma do CTF

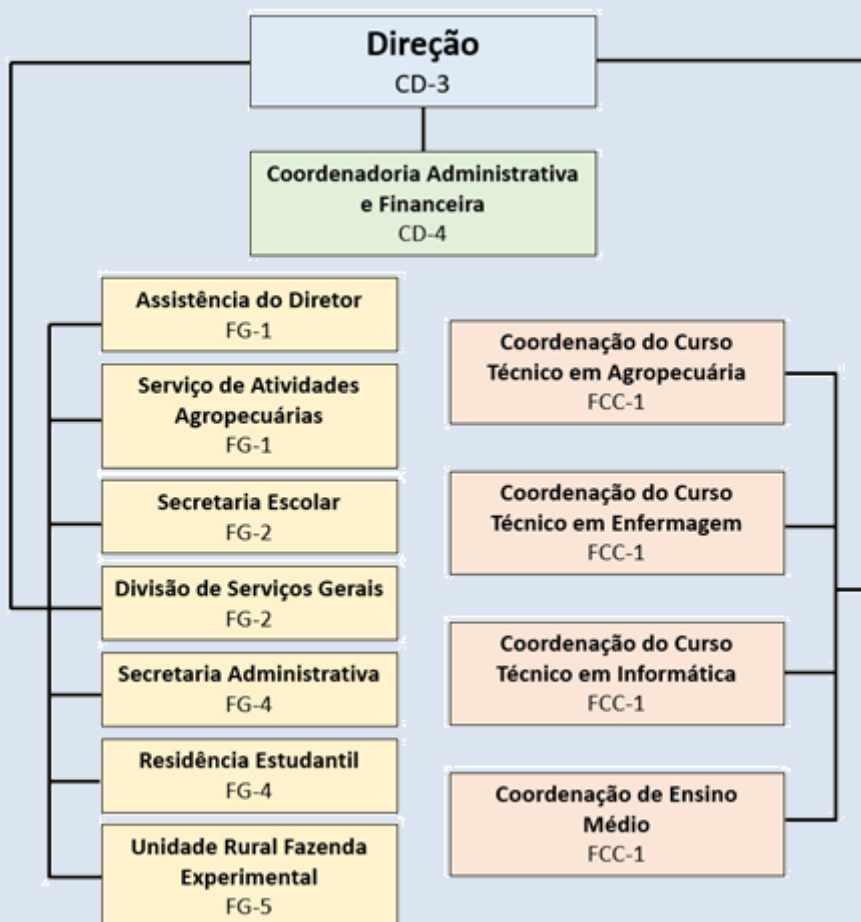

Fonte: PDU/2020-2022 do CTF.

2.2 PRINCIPAIS NORMAS DIRECIONADORAS DA UNIDADE

A Universidade Federal do Piauí possui três Colégios Técnicos na instituição vinculada. Por meio da [Lei nº 11.892, de 29 de dezembro de 2008](#), foi instituída a Rede Federal de Educação Profissional, Científica e Tecnológica (Rede Federal), constituída por 38 Institutos Federais de Educação, Ciência e Tecnologia (Institutos Federais), dois Centros Federais de Educação Tecnológica (CEFET), 24 escolas técnicas vinculadas às Universidades

Federais (ETV), a Universidade Tecnológica Federal do Paraná (UTFPR) e o Colégio Pedro II.

Assim, o Colégio Técnico de Floriano (CTF) foi instituído na forma da [Lei nº 11.892, de 29 de dezembro de 2008](#) e tem suas diretrizes e normas gerais para o funcionamento norteadas pela [Portaria MEC nº 907, de 20 de setembro de 2013 DE 2013](#) e considerando às normas escolares, atualmente, a escola é organizada no que dispõe o [Regimento Interno](#), conforme Resolução nº 156/19-CEPEX, aprovada em 14 de novembro de 2019.

2.3 COMPETÊNCIAS DAS SUBUNIDADES E SETORES DA UNIDADE

Para a estrutura hierárquica e pedagógica do CTF foram apresentados os objetivos mais gerais para cada setor. Mais detalhamento das atribuições estão disponíveis no [Regimento Interno](#) do Colégio Técnico de Floriano (Resolução nº 156/19-CEPEX, aprovada em 14/11/19).

- **Compete à Diretoria do Colégio Técnico:**

Dirigir, orientar e acompanhar a execução de trabalhos do Estabelecimento, familiarizar-se com os propósitos educativos da escola e criar condições para que eles sejam atingidos, levando em consideração as possibilidades da instituição, cumprir e fazer as disposições do Regimento Interno do CTF, bem como a legislação do ensino vigente ou superveniente e as determinações das autoridades educacionais; buscar a qualidade do trabalho da instituição, construindo uma visão integradora das suas áreas de atuação: Gestão Pedagógica, Gestão Administrativa, Gestão Financeira, Gestão da Infraestrutura, Gestão da Comunidade, Gestão das Relações Pessoais, Gestão dos Resultados Escolares, Gestão do Relacionamento com os Órgãos Oficiais do Sistema Federal de Ensino e demais segmentos da sociedade.

- **Compete à Vice-Diretoria do Colégio Técnico:**

Substituir o Diretor em suas ausências e impedimentos, bem como acompanhar e participar da execução das programações relativas às atividades de apoio administrativo e técnico-pedagógico, mantendo o Diretor informado sobre o andamento das mesmas.

- **Compete à Coordenação Administrativa e Financeira:**

Manter controle orçamentário e financeiro e opinar sobre eventuais alterações, instruir e encaminhar à UFPI pedidos de suprimentos, elaborar proposta orçamentária da Unidade e encaminhá-la ao órgão competente da UFPI e encaminhar à UFPI a prestação de contas de suprimentos.

- **Compete às Coordenações de Cursos/Eixos:**

Programar, executar e avaliar projetos adequados ao currículo, promovendo a universalização dos conhecimentos científicos, culturais e artísticos, tornando o Ensino Profissional, eixo articulador dos conteúdos, manter estreito o relacionamento com as demais unidades funcionais do Estabelecimento de Ensino, fazer cumprir critérios de avaliação estabelecidos neste Regimento.

- **Compete à Secretária Escolar:**

Proceder o registro e escrituração relativos à vida escolar, especialmente no que se refere à matrícula, frequência e histórico escolar. Compete à Secretaria Administrativa: Receber, registrar, distribuir e expedir correspondência, processos e papéis em geral, que tramitam no Colégio, organizando e mantendo arquivo pertinente à Secretaria Administrativa.

2.4 ROL DE RESPONSÁVEIS DA UNIDADE

Quadro 1 – Rol dos responsáveis pela unidade no ano de 2021

Unidade/Sub-unidade	Função	Nº ato da Reitoria de Designação	Nome	Cargo	E-mail pessoal institucional	Telefone Institucional	Mandato	
							Início	Término
CTF	Direção (TITULAR)	1302/19	Ricardo de Castro Ribeiro Santos	Docente	ricardogarapa@ufpi.edu.br	89 9 9984-3280	23/12/2019	Até a presente data
CTF	Direção (SUBSTITUTO)	098/21	Laurielson Chaves Alencar	Docente	laurielson@ufpi.edu.br	86 9 9922-8527	24/01/2021	30/01/21
		597/21					17/07/2021	31/07/2021
		1349/21					11/12/2021	02/01/2022
CTF	Coordenação Administrativa e Financeira (TITULAR)	1.621/18	Antônia Aildegênia Rufino da Silva	Técnica Administrativa	ildarufino@ufpi.edu.br	89 9 9909-1932	4/10/2018	Até a presente data
	Coordenação Administrativa e Financeira (SUBSTITUTO)	597/21	Almir Bezerra da Luz	Técnico Administrativo	almir@ufpi.edu.br	89 9 9904-3901	19/07/2021	30/07/2021
		1349/21					27/12/2021	08/01/2022
Curso Técnico em Agropecuária	Coordenação de Curso (TITULAR)	1.149/2014	Maria da Conceição Bezerra da Silva Matias	Docente	matiasbezerra@ufpi.edu.br	86 9 9962-7095	16/04/2014	Até a presente data
	Coordenação de Curso (SUBSTITUTO)	098/21	Alexandre Ribeiro Araújo	Docente	araujoar84@ufpi.edu.br	88 9 9988-6877	08/02/2021	21/02/2021
		597/21					09/07/2021	31/07/2021
		1349/21					01/12/2021	08/12/2021
Curso Técnico em Enfermagem	Coordenação de Curso (TITULAR)	333/2018	Francimeiry Santos Carvalho	Docente	francimeiryscarvalho@ufpi.edu.br	89 9 9976-3035	02/02/2018	Até a presente data

	Coordenação de Curso (SUBSTITUTO)	098/21	Verbena Maria Costa Reis Ribeiro Feitosa	Docente	verbenareisfeitosa@ufpi.edu.br	89 9 9997-2998	25/01/2021	13/02/2021
		597/21					17/07/2021	31/07/2021
		1349/21					21/12/2021	a 30/12/2021
Curso Técnico em Informática	Coordenação de Curso (TITULAR)	513/2016	Wilamis Kleiton Nunes da Silva	Docente	wilamiskleiton@ufpi.edu.br	89 9 9972-8512	18/03/2016	Até a presente data
	Coordenação de Curso (SUBSTITUTO)	098/21	Erivelton da Silva Rocha	Docente	erivelton@ufpi.edu.br	89 9 9447-5897	24/01/2021	30/01/2021
		597/21					17/07/2021	31/07/2021
		1349/21					09/12/2021	31/12/2021
Curso Ensino Médio	Coordenação de Curso (TITULAR)	513/2016	José Ribamar Lopes Batista Júnior	Docente	ribas@ufpi.edu.br	86 9 9972-5482	18/03/2016	Até a presente data
	Coordenação de Curso (SUBSTITUTO)	098/21	Nayana Bruna Nery Monção	Docente	brunanery@ufpi.edu.br	86 9 9948-8597	24/01/2021	30/01/2021
		597/21					17/07/2021	31/07/2021
		1349/21					09/12/2021	31/12/2021
Residência Estudantil CTF	Coordenação de Curso (TITULAR ATÉ 11/5/21)	Designação - 1598/19 Dispensa - 488/21	Leandro Gomes Reis Lopes	Técnico Administrativo	leandrolopes@ufpi.edu.br	86 9 9994-0412	16/09/2019	11/05/2021
	Chefia (SUBSTITUTO)	098/21	Rosângela Feitosa de França	Técnica Administrativa	rosangela@ufpi.edu.br	89 9 9985-2932	01/02/2021	12/02/2021
	Coordenação de Curso (TITULAR)	489/21	Rosângela Feitosa de França				11/05/2021	Até a presente data

	Chefia (SUBSTITUTO)	597/21	Ana Cleide Bernardina da Silva	Técnica Administrativa	anacleidesilva@ufpi.edu.br	89 9 9439-2509	01/07/2021	15/07/2021
Divisão de Serviços Gerais	Chefia (TITULAR ATÉ 28/4/21)	Designação - 513/2016 Dispensa - 462/21	Pedro Feitosa Barros	Técnico Administrativo	pedrobarros@ufpi.edu.br	89 9 9430-4662	18.03.2016	28/04/21
	Chefia (TITULAR)	463/21	Edilberto Pereira de Souza	Técnico Administrativo	edilberto.souza@ufpi.edu.br	89 9 9460-4377	28/04/21	Até a presente data
CTF	Secretário Escolar (TITULAR)	15/2016	Dannielle Vieira de Sousa Borges	Técnica Administrativa	dannielle@ufpi.edu.br	89 9 9997-1953	5/1/2016	Até a presente data
	Secretário Escolar (SUBSTITUTO)	597/21	Antônio Luís de Sousa Nunes	Técnico Administrativo	antonioluis@ufpi.edu.br	89 9 9974-5566	14/07/2021	23/07/2021
CTF	Assistente de Direção (TITULAR)	1.634/2018	Denise Leal Reis	Técnica Administrativa	denniseleal@ufpi.edu.br	89 9 9927-9541	4/10/2018	Até a presente data
	Assistente de Direção (SUBSTITUTO)	597/21	Wilson Santiago de Araújo	Técnico Administrativo	wilsonsantiago@ufpi.edu.br	89 9 9994-9177	12/07/2021	16/07/2021
Fonte: Comissão PDU 2021 e Direção CTF.								

3 ESTRATÉGIAS E DESEMPENHO DA UNIDADE

3.1 ACOMPANHAMENTO DO PLANEJAMENTO DE 2021 DO CTF

Quadro 2 – Painel de Acompanhamento do Plano de Metas (ano 2021)

PAINEL DE ACOMPANHAMENTO DO PLANO DE METAS 2020						
UNIDADE			COLÉGIO TÉCNICO DE FLORIANO			
1	TEMA ESTRATÉGICO			PROMOVER UMA EDUCAÇÃO DE EXCELÊNCIA E PRINCÍPIOS INOVADORES		
OBJETIVO		Fortalecer as boas práticas de governança, transparência da informação e gestão orientados a resultados				
Item	IdPDT ¹	Cenário em 2020	Meta 2021	Concluído (Sim/ Não)	Evidenciar (indicadores, links de editais, motivos de não conclusão)	Grau de Eficácia (realizado/planejado (Proporcional))
1	1.4.1	Produção do PDU 2020-2022	Atualização do PDU – Ano 2021	SIM	- Comissão do PDU – 2021: link de acesso à Portaria da Comissão - PDU CTF - Atualizado em 2021: link de acesso ao PDU atualizado	100%
OBJETIVO		Institucionalizar e sistematizar programa de acompanhamento de egressos				
Item	IdPDT ¹	Cenário em 2020	Meta 2021	Concluído (Sim/ Não)	Evidenciar (indicadores, links de editais, motivos de não conclusão)	Grau de Eficácia (realizado/planejado (Proporcional))
2	1.4.1	Não existe	Normalizar programa de egresso mediante publicação de portaria	SIM	- Comissão 2021 para elaboração da Minuta: link de acesso à Portaria da Comissão - Resolução nº 175/2021 aprovada: Link de acesso à Resolução	100%
3	1.4.1	Não existe	Implementação do programa de egresso mediante publicação de portaria	NÃO	- Não executada, pois a implementação dependia da conclusão do item 2, onde teve resolução aprovada em 21 de dezembro de 2021 e por isso será definida como meta para 2022.	0%
OBJETIVO		Fortalecer o ensino básico, técnico e tecnológico				
Item	IdPDT ¹	Cenário em 2020	Meta 2021	Concluído (Sim/ Não)	Evidenciar (indicadores, links de editais, motivos de não conclusão)	Grau de Eficácia (realizado/planejado (Proporcional))
4	1.10.11	70,9%	No mínimo manter no CTF em 87,2% a eficiência acadêmica no	PARCIAL	Em 2019 o IEA foi de 87,2% (referência do PDU/2020-2022) Em 2020 o IEA foi de 70,9%. Em 2021 o IEA foi de 69,8% Link de acesso ao IEA do CTF	80%

			ensino técnico (Fonte: Plataforma Nilo Peçanha)			
22	1.10	Existe	Realização de eventos acadêmicos na unidade	SIM	<p>ABRIL - Workshop de Escrita Acadêmica (Ensino Médio - Projeto LPT Acadêmico) 15 a 17 de abril de 2021 Evento on-line</p> <ul style="list-style-type: none"> · Notícia no site do CTF/UFPI / Abertura e Palestra 1 / Palestra 2 / Palestra 3 / Palestra 4 <p>MAIO - XXI Semana de Enfermagem (Técnico em Enfermagem e Agente Comunitário de Saúde) 19 a 20 de maio de 2021 Evento on-line</p> <ul style="list-style-type: none"> · Notícia no site do CTF/UFPI · Mesa de Abertura · XXI Semana de Enfermagem do CTF/UFPI - 19 de maio/tarde · XXI Semana de Enfermagem - CTF/UFPI - 20 de maio/manhã · XXI Semana de Enfermagem - CTF/UFPI - 20 de maio/tarde · XXI Semana de Enfermagem do CTF/UFPI - 21 de maio/manhã · XXI Semana de Enfermagem do CTF/UFPI - 21 de maio/tarde <p>JUNHO - Laive Acadêmica - Palestra “Letramentos Acadêmico-científicos: resistência e (particip)ação” (Ensino Médio - Projeto LPT Acadêmico) 28 de junho de 2021 Evento on-line</p> <ul style="list-style-type: none"> · Palestra <p>JULHO - Não houve realização de evento</p> <p>AGOSTO - Palestra “Que lugar a Linguagem Simples pode ocupar nas práticas sociais?” (Ensino Médio - Projeto LPT Acadêmico) 13 de agosto de 2021 Evento on-line</p> <ul style="list-style-type: none"> · Palestra <p>- Laive Acadêmica - Palestra “A produção acadêmica oral e escrita: um ciclo mediado por gêneros” (Ensino Médio - Projeto LPT Acadêmico) 30 de agosto de 2021 Evento on-line</p> <ul style="list-style-type: none"> · Palestra <p>SETEMBRO - Laive Acadêmica - Palestra “Os resumos na perspectiva dos letramentos acadêmicos” (Ensino Médio - Projeto LPT Acadêmico) 27 de setembro de 2021 Evento on-line</p>	100%

					<ul style="list-style-type: none"> • Palestra <p>OUTUBRO</p> <p>- I Semana de Agropecuária (Coordenação Recursos Naturais) 5 a 7 de outubro de 2021 Evento on-line</p> <ul style="list-style-type: none"> • Notícia no site do CTF/UFPI • Dia 1 / Dia 2 / Dia 3 <p>- VII Colóquio Nacional de Hipertexto (Ensino Médio) 21 e 22 de outubro de 2021 Evento on-line</p> <ul style="list-style-type: none"> • Notícia no site do CTF/UFPI • Abertura e Palestra 1 / Palestra 2 / Palestra 3 / Palestra 4 e Encerramento <p>- Laive Acadêmica - Palestra “Contribuições da Linguística Aplicada para a Educação Científica” (Ensino Médio - Projeto LPT Acadêmico) 25 de outubro de 2021 Evento on-line</p> <ul style="list-style-type: none"> • Palestra <p>NOVEMBRO</p> <p>- Simpósio de Tecnologia e Informação (Coordenação Informação e Comunicação) 26 de novembro de 2021 Evento on-line</p> <ul style="list-style-type: none"> • Notícia no site do CTF/UFPI / Link de acesso ao site do evento <p>- Laive Acadêmica - Palestra “Letramentos Acadêmicos nas culturas disciplinares de Literatura e Linguística” (Ensino Médio - Projeto LPT Acadêmico) 29 de novembro de 2021 Evento on-line</p> <ul style="list-style-type: none"> • Palestra <p>DEZEMBRO</p> <p>- VII Jornada Acadêmica & Mostra de Pesquisa e Extensão (Colégio Técnico de Floriano) 7 a 10 de dezembro de 2021 Evento on-line</p> <ul style="list-style-type: none"> • Notícia no site do CTF/UFPI • Solenidade de Palestra de Abertura • Lançamento de livros • Mesa-redonda (I) / Mesa-redonda (II) / Mesa-redonda (III) / Mesa-redonda (IV) • Palestra e Encerramento 	
--	--	--	--	--	--	--

24	1.10	Um	Promover encontros pedagógicos semestrais	SIM	- Atas dos cursos: Link de acesso às Atas dos Cursos	100%
25	1.10	Não existe	Elaboração do Projeto Político Pedagógico (PPP) da Unidade	NÃO	- Meta a ser realizada em 2022	0%
OBJETIVO			Institucionalizar prática de atualização periódica dos Projetos Pedagógicos Curriculares (PPC) com base em metodologias ativas e diretrizes do governo federal			
Item	IdPDT¹	Cenário em 2020	Meta 2021	Concluído (Sim/ Não)	Evidenciar (indicadores, links de editais, motivos de não conclusão)	Grau de Eficácia (realizado/planejado (Proporcional))
23	1.5	Existe	Participação em grupo de estudo e alinhamento dos PPCs 2022 dos Colégios Técnicos Vinculados à UFPI	SIM	- Atualização dos PPCs dos Cursos Técnicos em Agropecuária e Informática (subsequente e concomitante), comissão de trabalho: link de acesso às portarias	100%
4	TEMA ESTRATÉGICO			GESTÃO E GOVERNANÇA		
OBJETIVO			Fortalecer as boas práticas de governança, transparência da informação e gestão orientado a resultados			
Item	IdPDT¹	Cenário em 2020	Meta 2021	Concluído (Sim/ Não)	Evidenciar (indicadores, links de editais, motivos de não conclusão)	Grau de Eficácia (realizado/planejado (Proporcional))
5	4.5.2	Não existe	Identificar e mapear em 100% (cem) das unidades administrativas no mínimo 8 (oito) macroprocessos BPMN (Business Process Model and Notation)	SIM	- Representações do BPMN estão disponíveis no site: Link de acesso à Aba dos Fluxos BPMN	100%
9	4.5.9	Existe	Realizar atualizações frequentes na página eletrônica da unidade	SIM	Site do CTF: link de acesso ao site do CTF/UFPI	100%
5	TEMA ESTRATÉGICO			GESTÃO DE PESSOAS		
OBJETIVO			Implementar programas de desenvolvimento de equipe e capacitação, visando fortalecer as habilidades e a qualificação e crescimento profissional dos servidores			

Item	IdPDT ¹	Cenário em 2020	Meta 2021	Concluído (Sim/ Não)	Evidenciar (indicadores, links de editais, motivos de não conclusão)	Grau de Eficácia (realizado/planejado (Proporcional))
17	5.2	Não existe	Criação de programa permanente de capacitação profissional e de pessoal	PARCIAL	- Levantamento do cursos a serem ofertados - Está pendente a comissão de trabalho, a elaboração de minuta e as aprovações necessárias	20%
OBJETIVO			Gerir a contratação de pessoal, carga horária docente e jornada de trabalho de técnicos - administrativos			
Item	IdPDT ¹	Cenário em 2020	Meta 2021	Concluído (Sim/ Não)	Evidenciar (indicadores, links de editais, motivos de não conclusão)	Grau de Eficácia (realizado/planejado (Proporcional))
18	5.4	Não existe	Solicitação de pessoal para apoio pedagógico e técnico especializado	SIM	- Solicitações dos cargos já realizada pela Direção aos órgãos superiores, conforme processos: n° 23111.000270/2020-48 - ASSISTENTE SOCIAL n° 23111.002555/2021-42 - PEDAGOGO	100%
OBJETIVO			Desenvolver programas de atenção ao servidor			
Item	IdPDT ¹	Cenário em 2020	Meta 2021	Concluído (Sim/ Não)	Evidenciar (indicadores, links de editais, motivos de não conclusão)	Grau de Eficácia (realizado/planejado (Proporcional))
19	5.2	Existe	Normatização e implementação das políticas de biossegurança de prevenção da COVID-19	SIM	- Resposta ao Memorando da DGOV Memorando Eletrônico n° 325/2021 - DGOV/PROPLAN de 11/11/2021: Memorando Eletrônico n° 150/2021 CTF/UFPI. - Normas de Biossegurança do CAFS/CTF: link de acesso às normas de biossegurança CAFS/CTF - Biossegurança CTF/UFPI: link de acesso às normas de biossegurança CTF	100%
6	TEMA ESTRATÉGICO			SUSTENTABILIDADE		
OBJETIVO			Atender as metas definidas no plano de sustentabilidade da ufpi			
Item	IdPDT ¹	Cenário em 2020	Meta 2021	Concluído (Sim/ Não)	Evidenciar (indicadores, links de editais, motivos de não conclusão)	Grau de Eficácia (realizado/planejado (Proporcional))
10	6.2	Não existe	Realizar levantamento do consumo interno de material de expediente,	SIM	- Aberturas de solicitações via memorando ou e-mail institucional	100%

			material de cozinha, telefonia fixa, serviço outsourcing de impressão e consumo de energia elétrica			
11	6.1.2	Não existe	Reduzir no mínimo em 50% o consumo com material de expediente: folha A4	SIM	- Em relação a 2019, a redução em 2021 foi de 57% e o estipulado para 2021 foi de 25%: Link de acesso à Aba do Almoxarifado	100%
12	6.2.2	Não existe	Reduzir no mínimo em 50% o consumo com material de cozinha: copos plásticos (água e café)	SIM	- Em relação a 2019, a redução em 2021 foi de 75% e o estipulado para 2021 foi de 25%: Link de acesso à Aba do Almoxarifado	100%
13	6.2.3	Não existe	Reduzir no mínimo em 30% o consumo com telefonia fixa	SIM	- A proposta elencada para 2021 foi de 15%, para saber os dados numéricos quanto à essa demanda foi feita uma solicitação via memorando de nº 31/2021 CAF/CTF. O retorno ainda não foi manifestado, mas por uma análise qualitativa, temos os seguintes registros sobre as linhas telefônicas presentes no CTF: <ul style="list-style-type: none"> Secretaria - linha inativa Direção - linha apenas recebendo ligação UAB - linha inativa Como conclusão tem-se que não houve consumo direto para essa demanda, assim a meta foi cumprida.	100%
14	6.2.4	Não existe	Reduzir em 25% o custo com serviço outsourcing de impressão	PARCIAL	- Em relação a 2019, a redução em 2021 foi de 2% e o estipulado para 2021 foi de 10%. Assim, podemos prever que houve redução, mas não o que foi colocado como meta, assim, avalia-se que mais ações relacionadas a está devam ser estimuladas para almejar o êxito estabelecido. Link de acesso aos custos anuais.	20%
15	6.2.5	Não existe	Reduzir no mínimo em 25% o gasto com energia elétrica	NÃO	- A proposta elencada para 2021 foi de 10%. Para saber os dados numéricos quanto à essa demanda foi feita uma solicitação via memorando de nº 30/2021 CAF/CTF. Aguardando retorno.	0%
7			TEMA ESTRATÉGICO		INFRAESTRUTURA	
	OBJETIVO		Prover e gerir os projetos de ampliação de área construída da UFPI			
Item	IdPDT¹	Cenário em 2020	Meta 2021	Concluído (Sim/ Não)	Evidenciar (indicadores, links de editais, motivos de não conclusão)	Grau de Eficácia (realizado/planejado (Proporcional))
16	7.1.1	Existe em parte	Criação e/ou readequação da estrutura física para estudantes, docentes, funcionários e laboratórios	SIM	DADOS RELACIONADOS: <ul style="list-style-type: none"> - Aceiros nas margens da Fazenda; - Recuperação de tetos dos galpões atingidos pelo vendaval; - Ligação de energia trifásica para pocilga; - Reforma e manutenção da pocilga com pintura, substituição de portas e canalização de dejetos; - Aquisição de bomba submersível e mini-canhões para ejeção de dejetos da pocilga; - Melhoria de estrada a partir da entrada até a piscicultura com colocação de bueira e piçarramento; - Construção de rampa no galpão de máquinas; - Aquisição de roçadeira costal a gasolina; 	100%

				<ul style="list-style-type: none"> - Manutenção em roçadeiras, motosserra, pulverizador, ensiladeira e bombas d'água; - Recuperação da balsa-plataforma das bombas de captação do rio; - Manutenção e tintura da vacaria; - Montagem das salas dos professores e sala de reunião, com divisórios; - Aquisição de materiais elétricos e quadro de distribuição com disjuntor para as salas novas; - Retelhamento da antiga residência do CTF; - Recuperação de cercas (Periféricas e divisórias); - Construções e instalações de cancelas; - Recuperação do Teto da Agroindústria. - Reposição dos vidros quebrados das portas (salas 1 e 7), das janelas (salas 5, 6, 7 e 9), antiga biblioteca e porta da Residência Nova; - Substituição dos bicos por torneiras dos bebedouros; - Troca de Quadro com Disjuntor e tomada dos ar-condicionados (Salas 3, 14 e Lab.II); - Substituição de Puxador Articulado dos Basculantes (Salas 1 a 8). <p>COMPROVAÇÕES: Solicitações e execuções realizadas, conforme processos:</p> <ul style="list-style-type: none"> - nº 23111.031074/2021-15 - NF. 841 - nº 23111.009570/2021-78 - NF. 774 - nº 23111.009571/2021-51 - NF. 777 - nº 23111.009575/2021-40 - NF. 782 - nº 23111.024379/2021-69 - NF. 802 - nº 23111.024067/2021-54 - NF. 804 - nº 23111.049797/2021-58 - NF. 869 	
Fonte: Comissão PDU 2021 e Direção CTF.					

3.2 AÇÕES RELEVANTES NÃO PREVISTAS NO PDU

Considerando o contexto atual que ainda assola o nosso país, da pandemia da COVID-19, as ações nesta unidade, em 2021, foram norteadas, em sua maioria, em atividades remotas. Destacamos que o cumprimento das metas elencadas para o ano de 2021 foi nosso principal objetivo com o intuito de lograr êxito em demandas que viabilizassem o funcionamento e andamento de ações desta unidade. No entanto, não atingiu-se o êxito do 100%, mas destaca-se os esforços desta Unidade para concretização do que foi proposto. Assim, dentre as demandas realizadas, todas foram e estavam previstas no PDU 2020-2022.

3.3 RESULTADOS ALCANÇADOS

3.3.1 PERCENTUAL GERAL DO GRAU DE EFICÁCIA DA UNIDADE EM RELAÇÃO ÀS METAS ESTABELECIDAS PARA O ANO DE 2021

Considerando o alcance das metas estabelecidas para 2021, o Colégio Técnico de Floriano estabeleceu 20 metas, atingindo um grau de eficácia de 85%, sendo que 14 metas foram cumpridas em sua totalidade e três, de forma parcial. Por outro lado, três metas não atingiram grau de eficácia estabelecidas pelo PDU. Isso demonstra que, apesar das limitações impostas, especialmente, pela pandemia, esta unidade conseguiu ter um ótimo desempenho.

Figura 4 - Gráfico de Metas PDU 2021

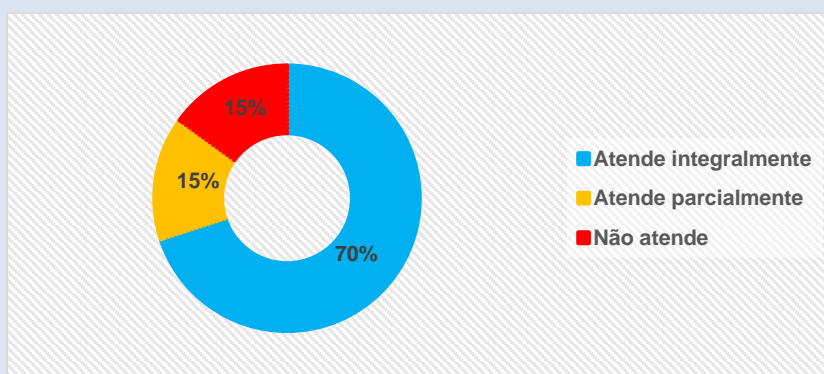

Fonte: Direção CTF / Comissão PDU CTF 2021.

3.3.2 FATORES (EXTERNOS E INTERNOS) QUE DIFICULTARAM/FACILITARAM O CUMPRIMENTO DOS OBJETIVOS E METAS

Para o desenvolvimento das atividades do CTF em 2021, como todos os setores, a redução dos repasses orçamentários, bem como a pandemia foram fatores que impediram ou dificultaram a realização de algumas metas estabelecidas, a saber: (i) em razão da aprovação da Resolução de Implementação do Programa de acompanhamento de egressos ter acontecido em 21 de dezembro de 2021 (Meta 1.4.1, página X deste documento), sem tempo hábil para o processo de implementação; (ii) não finalização das atividades de Elaboração do Projeto Político Pedagógico (PPP) da Unidade; (iii) ausência de dados referenciais numéricos do gasto com energia elétrica, em solicitação feita via memorando de nº 30/2021 CAF/CTF, sem resposta até o presente momento.

3.3.3 PRINCIPAIS AÇÕES DESENVOLVIDAS PELA UNIDADE QUE IMPACTARAM POSITIVAMENTE A SUA GESTÃO, DE MODO A GARANTIR A CADEIA DE VALOR/MAPA ESTRATÉGICO TRAÇADA POR ELA (PDU) E, PRINCIPALMENTE, PELA UFPI (PDI)

- A realização de eventos acadêmicos na Unidade e semanas pedagógicas semestrais promovidas pelas coordenações de Cursos;
- Atuação dos docentes da Unidade em grupos de estudo e reuniões para alinhamento e atualização dos projetos pedagógicos de cursos dos Colégios Técnicos vinculados à UFPI;
- Informatização de todos os processos tornando mais célere os andamentos e despachos;
- Nomeação de comissões contemplando membros de todos os cursos no sentido de gerenciar ações específicas como Assistência Estudantil e demais atividades administrativas;
- Incremento/direcionamento dos recursos da assistência estudantil no sentido de contemplar alunos em situação de vulnerabilidade social e mais impactados em virtude das atividades remotas, por meio dos auxílios Benefício de Assistência Estudantil e Emergencial, bem como a distribuição de cestas básicas aos estudantes da Unidade;

- Aquisição de materiais permanentes possibilitando uma melhor estruturação física, portanto melhoria nas condições de trabalho;
- Atualizações frequentes na página eletrônica da unidade.

4 GESTÃO ORÇAMENTÁRIA E FINANCEIRA

4.1 DEMONSTRATIVO ORÇAMENTÁRIO E FINANCEIRO

Quadro 3 – Demonstrativo do orçamento de custeio e de capital no exercício de 2021

Ações do Governo	PTRES - Programa de Trabalho Resumido	Natureza da Despesa	RECURSOS DE CUSTEIO			
			Dotação	Empenhado	Liquidado	Pago
20RL - FUNCIONAMENTO DAS INSTITUICOES DA REDE FEDERAL DE EDUCACAO	170302-81000000000	339014	R\$ 7.699,91	R\$ 7.699,91	R\$ 7.699,91	R\$ 7.699,91
		339030	R\$ 270.292,91	R\$ 270.292,91	R\$ 181.040,20	R\$ 181.040,20
		339033	R\$ 24.709,17	R\$ 24.709,17	R\$ 24.709,17	R\$ 24.709,17
		339037	R\$ 2.624.195,36	R\$ 2.624.195,36	R\$ 2.245.733,92	R\$ 2.245.733,92
		339039	R\$ 484.723,52	R\$ 484.723,52	R\$ 52.432,09	R\$ 52.432,09
2994 - ASSISTENCIA AOS ESTUDANTES DAS INSTITUICOES FEDERAIS DE EDU	170303-01000000000	339030	R\$ 238.778,55	R\$ 238.778,55	R\$ 0,00	R\$ 0,00
	170312-01000000000	339018	R\$ 361.686,33	R\$ 361.686,33	R\$72.000,00	R\$72.000,00
00PI- APOIO A ALIMENTACAO ESCOLAR NA	169949- 0113150072	339032	R\$43.607,27	R\$43.607,27	R\$37.607,27	R\$37.607,27

EDUCACAO BASICA (PNAE)						
TOTAL GERAL R\$			R\$ 4.055.693,02	R\$ 4.055.693,02	R\$ 2.621.222,56	R\$ 2.621.222,56
RECURSOS DE CAPITAL						
Ações do Governo	PTRES - Programa de Trabalho Resumido	Natureza da Despesa	Dotação	Empenhado	Liquidado	Pago
20RK - FUNCIONAMENTO DE INSTITUICOES FEDERAIS DE ENSINO SUPERIOR	170305-8100000000	449052	R\$ 1.600,00	R\$ 1.600,00	R\$ 1.600,00	R\$ 1.600,00
TOTAL			R\$ 1.600,00	R\$ 1.600,00	R\$ 1.600,00	R\$ 1.600,00
TOTAL GERAL R\$			R\$4.057.293,02	R\$4.057.293,02	R\$2.622.822,56	R\$2.622.822,56
Fonte: Coordenação Administrativa e Financeira						

4.2 RESULTADOS ALCANÇADOS

Do total dos recursos disponíveis para o Colégio Técnico de Floriano (CTF) no exercício 2021, os disponibilizados para despesas de custeio não foram utilizados na sua totalidade, conforme demonstrado no quadro anterior, mesmo assim, a considerar que não houve aulas presenciais no período e o trabalho dos Técnicos-Administrativos foram realizados remotamente devido ao estado de pandemia da COVID-19. Logo, todas as demandas elencadas para o CTF, exercício 2021, foram atendidas de forma satisfatória.

5 INFRAESTRUTURA

Quadro 4 – Demonstrativo de obra/reforma realizada no espaço físico no ano de 2021

Ambientes/Salas	PREVISTO		REALIZAÇÃO	
	Quantidade	Área (m ²)	Quantidade	Área (m ²)
Vacaria (reforma do teto sala de ordenha e estábulo)	2	120	2	120
Vacaria (reforma de cercas externas e divisórias e instalação de cancelas)	8	1500	8	1500
Agroindústria (retelhamento)	2	480	2	480
Pocilga (reforma do teto)	1	250	1	250
Pocilga (reforma da instalação elétrica)	1	65	1	65
Galpões avicultura e Sala de aula (reforma do teto)	3	150	3	150
Reboco (Salas de aula)	2	112	2	112
Parede construída	2	54	2	54
Revestimento de partilha	6	181	6	181
Pintura (Sede do CTF)	1.690	1.690	1.690	1.690
Casquilhos (Sede do CTF)	700	700	700	700
Instalação de caixa trifásica	1	-	1	-
Eletroduto	45	45	45	45
Instalação de portas de metal	2	90 x 2.75	2	90 x 2.75
Piscicultura (recuperação da rede elétrica de baixa tensão)	1	70	1	70
TOTAL	2.466	5.664,5	2.466	5.664,5

Fonte: Coordenação Administrativa e Financeira

Em 2021 o Colégio Técnico de Florianópolis (CTF) passou por obras e reformas necessárias, conforme discriminadas no quadro anterior. Destaca-se que algumas limitações aconteceram em relação ao contrato de manutenção predial, visto que os recursos iniciais estavam destinados para a reforma da quadra poliesportiva, porém com a devida autorização, os recursos da reforma foram alocados para a realização de outros serviços, sendo executados no segundo semestre de 2021.

6 CONTEÚDO ESPECÍFICO DA UNIDADE

Quadro 5 - Detalhamento da área física do Colégio Técnico de Floriano (2021)

COLÉGIO	URBANIZADA		NÃO URBANIZADA		ÁREA TOTAL (m ²)	DESCRIÇÃO DO COLÉGIO			
	ÁREA CONSTRUÍDA (m ²)	ÁREA NÃO CONSTRUÍDA (m ²)	ÁREA CONSTRUÍDA (m ²)	ÁREA NÃO CONSTRUÍDA (m ²)		Nº DE SALAS DE AULAS	Nº DE SALAS DE PROFESSORES	Nº DE LABORATÓRIOS	Nº DE ÁREAS DE CONVIVÊNCIA
CTF	15.538,20	8.661,00	5.040,00	33.315,00	75.665,00	14	9	9	10
Fonte: Coordenação Administrativa e Financeira									

Quadro 6 - Estrutura de Acessibilidade Arquitetônica ou Física do Colégio Técnico de Floriano (2021)

COLÉGIO	SINALIZAÇÃO TÁTIL	RAMPA DE ACESSO COM CORRIMÃO	ENTRADA/SAÍDA COM DIMENSIONAMENTO	BEBEDOUROS E LAVABOS ADAPTADOS	SINALIZAÇÃO SONORA	SINALIZAÇÃO VISUAL	ELEVADORES	BANHEIROS ADAPTADOS	ATENDIMENTO (ÁREA OU BALCÃO) ADAPTADOS	MOBILIÁRIO ADAPTADO	AMBIENTES DESOBSTRUÍDOS QUE FACILITEM A MOVIMENTAÇÃO DE CADEIRANTES E PESSOAS COM DEFICIÊNCIA VISUAL	TOTAL
CTF	26	8	1	0	0	2	0	3	0	0	32	72
Fonte: Coordenação Administrativa e Financeira												

Quadro 7 - Indicadores do Ensino Básico, Técnico e Tecnológico do Colégio de Floriano

COMPONENTES/ INDICADORES	2017	2018	2019	2020	2021
Quantidade de Ingressantes	260	200	240	190	48
Quantidade de Alunos Matriculados	401	477	498	369	358
Quantidade de Concluintes	59	94	68	126	25
Quantidade de Disciplinas Ministradas	93	95	94	96	92
Quantidade de Docentes	48	46	45	44	41
Quantidade de Técnicos Adm.	20	23	24	22	20
Quantidade de Cursos Técnicos	3	3	3	3	4
Quantidade de Cursos Concomitante com o Ensino Médio	2	2	2	2	2
Quantidade de cursos PRONATEC	4	0	0	0	0
Quantidade de Alunos internos	88	72	74	72	0
Fonte: Secretaria Escolar					

Quadro 8 - Relação de Cursos

CURSO	INGRESSANTES 2021	MATRICULADOS 2021	CONCLUINTES 2021	PREMIAÇÕES E INFORMAÇÕES RELEVANTES
Técnico em Agente Comunitário de Saúde	20	20	0	-
Técnico em Agropecuária	12	141	13	-
Técnico em Enfermagem	0	29	0	-
Técnico em Informática	16	168	12	-
Total	48	358	25	-
Fonte: Secretaria Escolar				

Quadro 9 - Relação de Docentes do Colégio, titulação, regime de trabalho e atividades desenvolvidas

Curso	Docente	Titulação	Regime de trabalho (DE/40/20/SUB)	Atua no ensino médio / Técnico (Sim/Não)	Atua na Graduação (Sim/Não)	Atua na Pós-Graduação (Sim/Não)	Atua na Extensão (Sim/Não)	Atua na Pesquisa (Sim/Não)	Possui Cargo de Gestão (Sim/Não)
Agropecuária	Alexandre Ribeiro Araújo	Doutorado	DE	SIM	NÃO	NÃO	NÃO	SIM	SIM*
	Deyse Nayra Mascarenhas Costa	Doutorado	DE	SIM	NÃO	NÃO	SIM	SIM	NÃO
	Laurielson Chaves Alencar	Doutorado	DE	SIM	NÃO	NÃO	SIM	NÃO	SIM*
	Jackelline Cristina Ost Lopes	Doutorado	DE	SIM	NÃO	NÃO	NÃO	NÃO	SIM**
	Maria da Conceição B. da S. Matias	Doutorado	DE	SIM	NÃO	NÃO	NÃO	NÃO	SIM
	Josimari Regina Paschoaloto	Doutorado	DE	SIM	NÃO	NÃO	SIM	NÃO	NÃO
	Hozano de Souza Lemos Neto	Doutorado	SUB	SIM	NÃO	NÃO	NÃO	NÃO	NÃO
	João Pedro Alves de Aquino	Doutorado	SUB	SIM	NÃO	NÃO	NÃO	NÃO	NÃO
Enfermagem	Francimeiry Santos Carvalho	Doutorado	DE	SIM	NÃO	NÃO	NÃO	NÃO	SIM
	Cristianne Teixeira Carneiro	Doutorado	DE	SIM	NÃO	NÃO	NÃO	SIM	NÃO
	Marttem Costa de Santana	Doutorado	DE	SIM	SIM	NÃO	SIM	SIM	NÃO
	Martha Fonseca Soares Martins	Mestrado	DE	SIM	NÃO	NÃO	NÃO	NÃO	NÃO
	Maria Luciene Feitosa Rocha	Mestrado	DE	SIM	NÃO	NÃO	NÃO	SIM	NÃO

	Marcelo Prado Santiago	Mestrado	DE	SIM	NÃO	NÃO	NÃO	NÃO	NÃO
	Jaira dos Santos Silva	Mestrado	DE	SIM	NÃO	NÃO	NÃO	NÃO	NÃO
	Verbena Maria Costa Reis Ribeiro Feitosa	Mestrado	DE	SIM	NÃO	NÃO	NÃO	NÃO	SIM*
	Jesanne Barguil Brasileiro	Doutorado	DE	SIM	NÃO	NÃO	NÃO	SIM	NÃO
Ensino Médio	Alison Vilarinho Pereira da Costa	Mestrado	SUB	SIM	NÃO	NÃO	NÃO	NÃO	NÃO
	Antonia Mary Pereira da Silva	Especialização	DE	SIM	NÃO	NÃO	NÃO	NÃO	NÃO
	Danielle do Rego Monteiro	Mestrado	Afastada para cursar doutorado, conforme liberação por meio de AR n° 783/21						
	Elizabeth Gonçalves Lima Rocha	Doutorado	DE	SIM	NÃO	NÃO	NÃO	SIM	NÃO
	Everardo de Sousa Luz	Doutorado	DE	SIM	NÃO	NÃO	NÃO	NÃO	NÃO
	Francisco Aristides de Oliveira Santos Filho	Mestrado	DE	SIM	NÃO	NÃO	NÃO	NÃO	NÃO
	Geovânia Figueiredo da Silva	Mestrado	DE	SIM	NÃO	NÃO	NÃO	NÃO	NÃO
	Jaerle Rodrigues Campelo	Mestrado	SUB	SIM	NÃO	NÃO	NÃO	NÃO	NÃO
	Juarez Rodrigues Martins	Mestrado	DE	SIM	NÃO	NÃO	NÃO	NÃO	NÃO
	José Ribamar Lopes Batista Júnior	Doutorado	DE	SIM	SIM	SIM	SIM	SIM	SIM
	Maria Pereira da Silva Xavier	Mestrado	Afastada para cursar doutorado, conforme liberação por meio de AR n° 859/21						

	Maria do Perpetuo Socorro de Oliveira Santos	Mestrado	DE	SIM	NÃO	NÃO	NÃO	NÃO	NÃO
	Marília Pereira Lima	Mestrado	SUB	SIM	NÃO	NÃO	NÃO	NÃO	NÃO
	Nayana Bruna Nery Monção	Mestrado	DE	SIM	NÃO	NÃO	SIM	SIM	SIM*
	Nivea Gomes Nascimento de Oliveira	Doutorado	DE	SIM	NÃO	NÃO	SIM	SIM	NÃO
	Ricardo de Castro Ribeiro Santos	Mestrado	DE	SIM	NÃO	NÃO	NÃO	NÃO	SIM
	Renata Patrícia Sousa	Doutorado	SUB	SIM	NÃO	NÃO	NÃO	NÃO	NÃO
	Thaís Alves Nogueira	Mestrado	20h	SIM	SIM	NÃO	SIM	SIM	NÃO
Informática	Wilamis Kleiton Nunes da Silva	Mestrado	DE	SIM	NÃO	NÃO	NÃO	NÃO	SIM
	Erivelton da Silva Rocha	Mestrado	DE	SIM	NÃO	NÃO	NÃO	NÃO	SIM*
	Geraldo Abrantes Sarmiento Neto	Mestrado	DE	SIM	NÃO	NÃO	NÃO	NÃO	NÃO
	Thiago Machado Rodrigues	Mestrado	DE	SIM	NÃO	NÃO	NÃO	NÃO	NÃO
	Soraya Oka Lôbo	Doutorado	DE	SIM	NÃO	NÃO	SIM	SIM	NÃO
	Maria Francinete Damasceno	Doutorado	DE	SIM	NÃO	NÃO	SIM	SIM	NÃO***
Fonte: Direção CTF / Coordenações de Curso									

*Substituto adjunto quando dos afastamentos dos Titulares das pastas;

**Coordenadora do Serviço de Atividades Agropecuárias – n° de AR 905/2021, 28 de julho de 2021;

***Atua na Gestão em outra unidade da UFPI.

Quadro 10 - Envolvimento com atividades de Extensão (2021)

Programas / Áreas	Modalidade (Cursos/ programas/ projetos, etc.)	Quantidade de Docentes	Quantidade de Alunos	Quantidade de bolsas	Público Atendido
PIBEX - Edital nº 07/2020 PIBEX/PREXC/UFPI	PROJETO	4	3	0	600 (Estudantes de ensino médio/técnico, graduação e de pós-graduação, bolsistas de pesquisa e extensão e docentes e servidores)
	PROJETO	3	2	0	620 (Estudantes de ensino médio/técnico, graduação e de pós-graduação, bolsistas de pesquisa e extensão e docentes e servidores)
PROJETO RESIDÊNCIA PROFISSIONAL AGRÍCOLA – UFPI/CTF. Nº 08/2021	PROJETO (início em 2021 e em andamento)	2	1 (egresso)	1	Produtores rurais (Em andamento)
Total	3	9	5 (ativos) 1 (egresso)	1	1.200
Fonte: Comissão de Pesquisa e Extensão do CTF/UFPI					

Quadro 11 - Envolvimento com atividades de Pesquisa (2021)

Programas / Áreas	Edital	Quantidade de Docentes	Quantidade de Alunos	Quantidade de bolsas
PIBIC-EM	2021/2022	10	22	22
PIBIC-EM	2020/2021	7	26	26
Total	2	17	48	48
Fonte: Comissão de Pesquisa e Extensão do CTF/UFPI				

6.1 ACESSIBILIDADE

O CTF possui sinalização tátil em 26 pontos, tem entrada e saída com dimensionamento, três banheiros adaptados e 32 ambientes desobstruídos para facilitar a movimentação de cadeirantes e pessoas com deficiência visual. No entanto, faz-se necessária a aquisição de mobiliário adaptado, bem como adaptação nos balcões de atendimento para pessoas com deficiência.

7 CONSIDERAÇÕES FINAIS

O Colégio Técnico de Floriano, escola de Educação Profissional e Tecnológica vinculada à Universidade Federal do Piauí, apresenta papel educacional importante na microrregião do Sudoeste piauiense. O CTF articula atividades com os discentes seja por meio do ensino, da pesquisa e da extensão, desenvolvendo aulas teóricas, aulas práticas, estágios curriculares e extracurriculares, visitas técnicas, ações de extensão, grupos de estudos, feiras científicas e realizações de eventos, assim como participação e parcerias em programas federais para assim promover sua missão e manter sua visão por meio dos valores que a escola se propõe.

O Plano de Desenvolvimento da Unidade do Colégio Técnico de Floriano, construído de forma coletiva, apresentou resultados bastante satisfatórios em relação às metas, às estratégias e aos objetivos traçados para 2021, permitindo grau de eficácia de 85% no que tange às ações relacionadas à gestão, ao ensino, à pesquisa, à extensão e à docência.

Destaca-se também que, a situação de calamidade pública provocada pela COVID-19, desde março de 2020 e ainda presente na rotina atual, interferiu na execução de algumas estratégias, impossibilitando o alcance de algumas metas. Neste sentido, para as 20 metas estabelecidas por esta Unidade, reforça-se que 14 metas foram cumpridas em sua totalidade, três de forma parcial e três metas não foram cumpridas.

Ademais, as principais ações desenvolvidas por esta unidade que impactaram positivamente a gestão, a fim de garantir a Cadeia de Valor/Mapa Estratégico foram: **(a)** a realização de eventos acadêmicos na Unidade e semanas pedagógicas semestrais promovidas pelas coordenações de Cursos; **(b)** atuação dos docentes da Unidade em grupos de estudo e reuniões para alinhamento e atualização dos projetos pedagógicos de cursos dos Colégios Técnicos vinculados à UFPI; **(c)** informatização de todos os processos tornando mais célere os andamentos e despachos; **(d)** nomeação de comissões contemplando membros de todos os cursos no sentido de gerenciar ações específicas como Assistência Estudantil e demais atividades administrativas; **(e)** incremento/direcionamento dos recursos da assistência estudantil no sentido de contemplar alunos em situação de vulnerabilidade social e mais impactados em virtude das atividades remotas, por meio dos auxílios Benefício de Assistência Estudantil e Emergencial, bem como a distribuição de cestas básicas aos

estudantes da Unidade; **(f)** aquisição de materiais permanentes possibilitando uma melhor estruturação física, portanto melhoria nas condições de trabalho; **(g)** atualizações frequentes na página eletrônica da unidade.